पश्चिम विदर्भातील सर्वाधिक खपाचे अग्रगण्य सायं दैनिक

सिटी न्यूज सुपरफास्ट

बुलडाणा ■ वर्ष १ ■ अंक ६५ ■ बुधवार दि. २९ जुलै २०२६ ■ मुल्य ३ रुपये ■ पुष्ठे ४

■ RNI No.- MAHMAR/26/A3072 ■ Postal Regn. No. AKL DN/283/2024-2026 http://epaper.citynewssuperfast.com

»थोडक्यात

जेन जींचा पुढचा प्लॅन काय ?

नवीदिल्ली : कॉकरोच जनता पार्टी आणि भारतीय किसान युनियन यांच्यातील राजकीय हालचालींना वेग आला आहे. एक्स् चे राष्ट्रीय प्रवक्ते आशुतोष रांका आणि पक्षातील इतर नेत्यांनी दिल्लीमध्ये भारतीय किसान युनियनचे ज्येष्ठ नेते राकेश टिकैत यांची भेट घेतली. या बैठकीत शेतकरी, विद्यार्थी आणि युवकांना एकत्र आणून पुढील आंदोलनाची दिशा ठरवण्याबाबत चर्चा करण्यात आली.

'इडियट' शब्दावरुन सभागृहात गोंधळ

नवी दिल्ली : 'देशातील तरुण रस्त्यावर उतरले. अगदी भाजपमधील लोकांनीही आपल्या स्वतःच्या मुलांना जाऊन विचारावे की नक्की काय चुकले. या आंदोलनांमध्ये कोणताही राग किंवा द्वेष नव्हता; ते केवळ आपला आवाज उठवत होते.' अशी विचारणा खा.राहूल गांधी यांनी संसदेत केली. यावेळी त्यांनी आपल्या भाषणात त्यांनी 'इडियट' (मूर्ख) हा शब्द वापरला. यामुळे सत्ताधारी पक्षाने तीव्र गदारोळ केला. किरेन रिजिजू यांनी त्यांना मध्येच थांबवले, तेव्हा राहूल गांधी म्हणाले, 'तुम्हाला या देशात केवळ भाजपनेच बोलावे असे वाटत असेल, तर मी शांतपणे खाली बसतो.'अध्यक्ष बिर्ला यांनी राहुल गांधींनी वापरलेला 'मूर्ख' हा शब्द असंसदीय घोषित केला असून, तो सभागृहाच्या कामकाजातून काढून टाकण्याचे आदेश दिले आहेत.

कर्नाटकात एड्सचा हाहाकार...!

बंगळूर : नॅशनल एड्स कंट्रोल ऑर्गनायझेशनच्या अहवालानुसार, एचआयव्ही बाधित रुग्णांच्या संख्येत कर्नाटक संपूर्ण देशात तिसऱ्या स्थानावर आहे. आरोग्य विभागासाठी ही २०२३-२४ मध्ये या वयोगटातील बाधितांची संख्या ४४,५०० होती, ती २०२५-२६ मध्ये वाढून तब्बल ६६,६०० वर पोहोचली आहे. म्हणजेच अवघ्या दोन वर्षांत यात मोठी वाढ झाली आहे.

अकोल्यात बोगस बियाण्यांचा महाघोटाळा!

39 लाखांचा बियाणे साठा जप्त

12 कंपन्यांवर 14 FIR दाखल

10 हजार शेतकऱ्यांची फसवणूक

प्रवीण वानखडे । २९ जुलै

अकोला : खरीप हंगामात लाखो हेक्टरवर पेरणी केलेल्या शेतकऱ्यांच्या पाठीत बोगस बियाणे आणि खत उत्पादकांनी थेट खंजीर उपसला आहे. शेतात पेरलेले सोयाबीन उगवलेच नसल्याने अकोला जिल्ह्यात संतापाचा उद्रेक झाला असून, कृषी विभागाकडे सुमारे १० हजार तक्रारींचा डोंगर साचला आहे. या प्रकरणी कृषी विभागाने आक्रमक पवित्रा घेत धाडसत्र सुरू केले असून, १२ नामवंत बियाणे कंपन्यांवर तब्बल १४ एफआयआर दाखल केले आहेत. या व्यतिरिक्त शेतकऱ्यांची फसवणूक करणाऱ्या सर्वांवर गुन्हे दाखल करण्याची गरज व्यक्त केली जात आहे.

बोगस बियाण्यामुळे खरिप हंगामात हजारो हेक्टरची शेती पडीक राहिली त्यामुळे शेतकऱ्यांचे तर नुकसान झाले पण, त्याच बरोबर देशाचे देखील नुकसान झाले. यास जबाबदार प्रत्येक घटकावर कारवाईची मागणी होत आहे. कंपन्यांवर गुन्हे दाखल झाले तरी नुकसानग्रस्त शेतकऱ्यांना प्रति एकर योग्य भरपाई आणि दुबार पेरणीचा खर्च तात्काळ मिळायलाच हवा, अशी जोरदार मागणी शेतकरी संघटनांनी लावून धरली आहे. बोगस बियाणे विकणाऱ्या कंपन्यांना काळ्या यादीत टाकून त्यांच्या मालकांना बेड्या ठोकण्याची मागणी आता संपूर्ण अकोला जिल्ह्यात जोर धरत आहे.

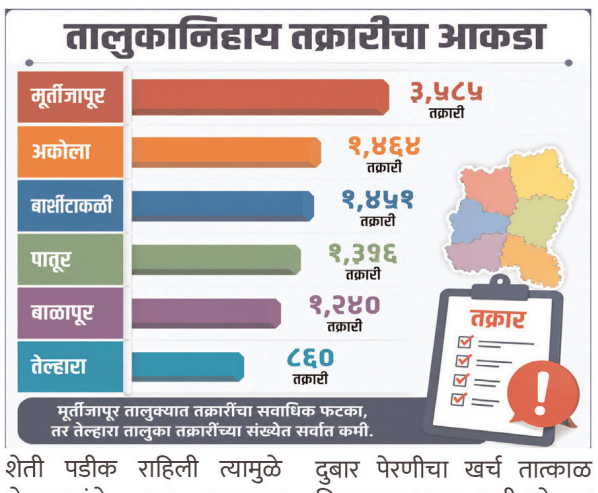

१० हजार तक्रारींचा पर्दाफाश !

पेरणीनंतर सोयाबीनचे बियाणे मातीतच कुजल्याने हजारो बळीराजांवर दुबार पेरणीचे संकट ओढवले आहे. कृषी विभागाने प्राप्त १०,००४ तक्रारींमधील बियाण्यांचे नमुने बीज परीक्षण प्रयोगशाळा, अकोला येथे तातडीने तपासणीसाठी पाठवले असून, अनेक नमुने निकृष्ट (फेल) आढळल्याचा धक्कादायक खुलासा झाला आहे.

भरारी पथकाची धडक कारवाई ३९ लाखांचा मुद्देमाल जप्त

कृषी विभागाच्या विशेष भरारी पथकाने जिल्ह्यात ठिकठिकाणी छापे टाकून अवैध साठवणूकदारांचे धाबे दणाणले आहेत. अनधिकृतपणे साठवून ठेवलेल्या खतांचा १९ लाख रुपयांचा साठा जप्त करण्यात आला. एमआयडीसी परिसरात विनापरवाना साठवून ठेवलेली कापूस व मका बियाण्यांची पाकिटे जप्त करण्यात आली, ज्याची बाजारपेठेतील किंमत २० लाख रुपये आहे. 'या' १२ नामांकित बियाणे कंपन्यांवर गुन्हे दाखल!शेतकऱ्यांची फसवणूक करणाऱ्या आणि '१००टक्के हमी'चे खोटे दावे करून निकृष्ट बियाणे विकणाऱ्या कंपन्यांवर 'अत्यावश्यक वस्तू कायदा' आणि 'बियाणे कायद्या'नुसार गुन्हे नोंदवण्यात आले आहेत:रवी सीड्स, बूस्टर सीड्स,ईगल सीड्स,ओसवाल सीड्स,विगर सीड्स,दफ्तरी सीड्स,ग्रीन गोल्ड सीड्स,ऑस्कर सीड्स,बाफना सीड्स,इनोवेज सीड्स (यांच्यासह एकूण १२ कंपन्यांवर एफआयआर दाखल)वर गुन्हे दाखल झाले आहे.

पोलिस दलाची प्रतिमा मलिन करणारे कोण !

गौरव शर्मा फोटो महत्वाचे की अटक ?

प्रतिनिधी २९ जुलै

अकोला : गुन्हा घडण्यापुर्वी एखाद्याने पोलिस दलातील वरिष्ठांचे स्वागत केले असेल, एखाद्या कार्यक्रमाला बोलवले असेल. असे औपचारिक, अनपौचारीक स्वागत करणारे रोज शेकडो सरकारी कार्यालयात येतात. भविष्यात स्वागत करणारा, पुष्पगुच्छ देणारा गुन्हेगारी क्षेत्रात जात असेल आणि काही वर्षापुर्वीच्या त्या व्यक्तिसोबत फोटो व व्हिडीओ व्हायरल करत पोलिस दलातील वरिष्ठांची प्रतिमा मलिन करणारे कोण ? अशी विचारणा आता पोलिस दलात सुरु आहे. त्या फोटोच्या आड बनावट गुटखा निर्माता गौरव शर्मा याला अटकेपासून दूर ठेवण्यासाठी तर ही रणनिती नाही ना अशी विचारणा आता होत आहे. या रणनितीचा सुत्रधार कोण त्याची चौकशी करण्याची गरज आता व्यक्त केली जात आहे. बनावट गुटखा निर्माता गौरव शर्मा याच्या सोबत फोटो व व्हिडिओ फॉरवर्ड करणारे कोण याचा शोध पोलिस प्रशासन एका मिनिटात लावू शकते. पण, तुर्तास तसे होणे नाही. वरिष्ठ पोलिस अधिकारी बनावट गुटखा निर्माता गौरव शर्मा च्या अटकेवर फोकस करत त्याचा शोध घेत आहे. पण, बनावट गुटखा निर्माता गौरव शर्मा याच्या मुळे अनेक पोलिस अधिकारी गुन्ह्या पुर्वीच्या फोटोच्या आधारे अडचणीत आणण्यासाठी एक लॉबी सक्रिय झाल्याची माहिती आहे. गुणवत्तेवर ज्यांचा विश्वास नाही. गुणवत्तेवर ज्यांची योग्य ठिकाणी पोस्टिंग झाली नाही अशांनी फोटोच्या माध्यमातून राजकारणाला सुरुवात केली असून एखाद्या विशिष्ट जागेवर नियुक्तीसाठीचा अट्टाहास पुन्हा एकदा सुरु झाल्याचे चित्र आहे. यामध्ये आजी व भविष्यातील अधिकारी सहभागी असून त्यांचे देखील असे फोटो व्हायरल झाल्यास मोठी अडचण निर्माण होऊ शकते. अशी माहिती सूत्रांनी दिली.

गौरव शर्माची अटक टाळण्यासाठी

» बनावट गुटखा निर्मिती कारखान्याचा मालक गौरव शर्मा याच्या एका फॅक्टरीवर एफडीए आणि दूसऱ्या फॅक्टरीवर स्थानिक गुन्हे शाखेने धाड टाकली. एलसीबीने टाकलेल्या धाडीत सर्व आरोपींना तत्काळ अटक करण्यात आली. गौरव शर्माच्या वडीलांना त्याच दिवशी एलसीबीने अटक केली. पण, सकाळी एफडीए ने टाकलेल्या धाडीची माहिती मिळताच गौरव शर्मा फरार झाला. त्याला फरार होण्याची टिप कोणी दिली हा शोधा विषय आहे. पण, पोलिस अधिकाऱ्यांसोबत त्यांचे काही वर्षांपुर्वीचे फोटो व व्हिडीओ व्हायरल करत त्यांच्या अटकेपासून लक्ष विचलित करण्याचा उद्योग सुरु झाला आहे. फोटो व व्हिडीओ व्हायरल करण्याच्या गेम मध्ये कोणाचा सहभाग आहे. त्यामागे कोण अशी विचारणा पोलिस दलात चर्चिली जात आहे.

'रि' नीटचाही पेपर फुटला ?

आमदार रोहित पवारांचा खळबळजनक आरोप

प्रतिनिधी २९ जुलै

मुंबई : देशात सध्या पेपरफुटीचे सत्र थांबण्याचे नाव घेत नसून, यातच आता आमदार रोहित पवार यांनी 'नीट' परीक्षेबाबत एक अत्यंत खळबळजनक आरोप केला आहे. 'नीट'चा पेपर फुटल्यानंतर जी फेरपरीक्षा घेण्यात आली होती, तिचा पेपरही परीक्षेच्या तीन दिवस आधीच गुजरातमध्ये फुटल्याचा दावा पवार यांनी एका ट्विटद्वारे केला आहे.

जर ही गोष्ट खरोखरच सत्य असेल, तर विद्यार्थ्यांच्या भवितव्याच्या दृष्टीने ही अत्यंत चिंताजनक आणि गंभीर बाब असल्याचेही त्यांनी आपल्या पोस्टमध्ये म्हटले आहे. रोहित पवार यांनी ट्विट करत म्हटले की, नीट पेपर लीक झाल्यानंतर जी नवीन फेरपरीक्षा घेण्यात आली त्या परीक्षेचा पेपर देखील ३ दिवस आधीच गुजरातमधून फुटल्याच्या बातम्या समोर येत आहेत. हे सत्य असेल तर खूप अवघड आहे. तपास यंत्रणांनी या संदर्भात त्वरित खुलासा करावा आणि पेपर फुटला असेल तर कुठल्याही दबावाला बळी न पडता यामागील रॅकेट उघडकीस आणावे, अशी विनंती पवारांनी केली आहे. तसेच त्यांनी यासोबत पेपरफुटी संदर्भात पुढे आलेले स्क्रीन शॉट, मेल, संभाषण या सगळ्याची एक लिंक देखील त्यांनी ट्विट केली आहे.

आमदार रोहित पवार यांनी आपल्या दाव्याच्या पुष्ट्यर्थ काही कागदपत्रे आणि एक ईमेल ट्विट करत, या संपूर्ण प्रकरणाची सखोल चौकशी करण्याची मागणी केली आहे. देशात आधीच 'नीट' परीक्षेतील गैरव्यवहारांवरून मोठे रणकंदन माजले असून, यावरून केंद्रीय शिक्षण मंत्री धर्मेंद्र प्रधान यांच्यावर राजीनाम्याची वेळ ओढवली आहे.

बनावट दारु उत्पादकांना वाचविण्यासाठी एक्साईज डिपार्टमेंटने सुरु केला पत्रांचा खेळ

प्रतिनिधी २९ जुलै

संग्रहीत फोटो

अकोला: एखाद्या लग्नात बँड, बाजा, बारात, वरहाडी आणि हो नवरदेव नवरी असे सर्वच असतात. जर लग्नात नवरदेवच नसेल तर ते लग्न होणार नाही. असे काही झाले आहे एक्साईज डिपार्टमेंटचे. त्यांच्या बनावट दारु कारखान्याच्या धाडीत सर्व काही सापडले पण, आरोपी फॅक्टरी मालक,शेतमालक मात्र विभागाला माहित नाहीत. लोकांच्या जीवाशी उघडपणे खेळणाऱ्या बनावट दारू निर्मितीच्या कारखान्यावर पडदा पडला असला, तरी आता राज्य उत्पादन शुल्क विभागाच्या संशयास्पद भूमिकेवर तीव्र संताप व्यक्त केला जात आहे. सातरगाव येथे उघडकीस आलेल्या या अवैध धंद्याप्रकरणी विभागाकडून केवळ औपचारिक पत्रव्यवहार आणि देखावा केला जात असून, मुख्य सूत्रधारांना वाचवण्याचा प्रयत्न तर होत नाही ना? असा जळजळीत सवाल आता नागरिक विचारत आहेत. एका निर्जन ठिकाणी भल्यामोठ्या टाक्या, अत्याधुनिक बॉटलिंग मशिनरी आणि दारूच्या हजारो बाटल्या एका दिवसात अचानक कशा येऊ शकतात ? .ज्याच्या जागेत किंवा शेतात हा 'मौत का कुआँ' सुरू होता, त्या शेतमालकावर तात्काळ आणि थेट गुन्हा का दाखल करण्यात आला नाही ? त्याला केवळ 'शोध पत्र' पाठवून खात्याने काय साध्य केले ? जप्तीचा बनावट देखावा करून मुख्य मालकाला आणि सूत्रधारांना पळून जाण्यासाठी पुरेसा वेळ आणि संधी दिली गेली का, अशी शंका व्यक्त केली जात आहे. कारखान्यात लागणारे स्प्रिट, बनावट लेबल्स, आणि सीलिंग मटेरियल पुरवणारी एक भली मोठी साखळी यामागे कार्यरत आहे. परंतु, भरारी पथकाने या मुख्य साखळीला हात लावण्याचे धाडस दाखवलेले नाही. या विषारी अन् बनावट दारूच्या कारखान्याला कोणाचा राजकीय व प्रशासकीय आशीर्वाद होता ?, राज्य उत्पादन शुल्क विभाग मुख्य सूत्रधाराचे नाव का लपवत आहे अशी विचारणा होत आहे.

पंकज देशमुख यांच्याकडून गायत्री प्राथमिक मराठी शाळेला स्कूल बस भेट!

प्रतिनिधी २९ जुलै

अकोला: समर्थ शिक्षण प्रसारक मंडळ द्वारे संचालित मां गायत्री प्राथमिक मराठी शाळा व स्व. प्रकाश देशमुख विद्यालयातील शिक्षक आणि विद्यार्थ्यांसाठी गुरू पौर्णिमा पर्व अत्यंत आनंददायी ठरले. संस्थेचे सचिव पंकज देशमुख यांच्या कडून विद्यार्थ्यांच्या व्यापक हितासाठी बस भेट देण्यात आली. विद्यार्थ्यांना मार्गदर्शन तसेच खाऊचे वाटप करण्यात आले.कार्यक्रमाच्या अध्यक्षस्थानी पंकज देशमुख होते.

प्रमुख पाहुणे म्हणून सिद्धेश्वर देशमुख होते. सुरूवातीला प्रमुख पाहुण्यांचे स्वागत करण्यात आले. मुख्याध्यापक संदीप वाघ, मुख्याध्यापक सुनील चव्हाण, शाळेतील शिक्षक रामेश्वर बुंदेले, चंदा रोकडे मॅडम, वर्षा हिवराळे मॅडम, मिना काटे मॅडम, कल्पना सोळंके मॅडम, वैशाली गवई मॅडम, कीर्ती पोके मॅडम, आरती देशमुख, शिक्षकेतर कर्मचारी चंद्रजित देशमुख, योगेश लंगोटे, रणजित ठाकूर, शालिनीताई मोरे उपस्थित होते.

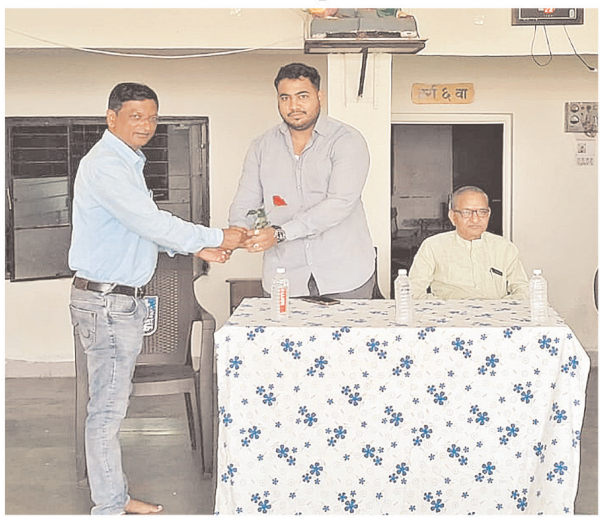

शोले स्टाईल आंदोलन!

पाण्याच्या टाकीवर चढून पेपरफुटीचा तीव्र निषेध

प्रतिनिधी २९ जुलै

अकोला: महाराष्ट्रातील MPSC, NEET आणि विविध भरती परीक्षांमध्ये सातत्याने होणाऱ्या कथित पेपरफुटीमुळे लाखो स्पर्धा परीक्षा परीक्षार्थी आणि विद्यार्थ्यांच्या भविष्याशी खेळ केला जात आहे. महायुती सरकारच्या या भोंगळ कारभाराचा आणि निष्काळजीपणाचा तीव्र निषेध नोंदवण्यासाठी आज अकोल्यात युवक काँग्रेसच्या वतीने अत्यंत आक्रमक आणि प्रतीकात्मक 'शोले स्टाईल' आंदोलन करण्यात आले.अकोल्यातील ट्युशन एरिया असलेल्या प्रभात किड्स स्कूलसमोरील तसेच अकोला अर्बन बँकेच्या मुख्य शाखेसमोरील पाण्याच्या टाकीवर युवक काँग्रेसच्या कार्यकर्त्यांनी थेट चढून सरकारविरोधात जोरदार घोषणाबाजी केली. अकोल्यातील मध्यवर्ती शैक्षणिक हब समजल्या जाणाऱ्या प्रभात किड्स आणि अकोला अर्बन बँकेच्या मुख्य शाखे शेजारील पाण्याच्या टाकीवर कार्यकर्ते चढताच परिसरात एकच खळबळ उडाली. कार्यकर्त्यांनी टाकीवरूनच बॅनर दाखवत आणि घोषणा देत संपूर्ण परिसर दुमदुमून टाकला. घटनास्थळी माहिती मिळताच अकोला पोलिसांनी तात्काळ धाव घेतली असून सुरक्षेच्या दृष्टीने मोठा पोलीस बंदोबस्त तैनात करण्यात आला आहे. 'पेपरफुटी विरोधी कायद्यानुसार' तात्काळ गुन्हे दाखल करून त्यांची रवानगी तुरुंगात करण्यात यावी. बाधित विद्यार्थ्यांना त्वरित न्याय मिळवून देऊन सर्व प्रक्रिया अत्यंत पारदर्शक पद्धतीने राबवण्यात यावी.

विरला जानन्ति गुणान् विरलाः कुर्वन्ति निर्धने स्नेहम्।
विरलाः परकार्यरताः परदुःखेनापि दुःखिता विरलाः।।

गुण ओळखणारे विरळ असतात, निर्धनावर स्नेह करणारे विरळ असतात,
दुसऱ्यांसाठी काम करणारे विरळ असतात, दुसऱ्यांच्या दुःखाने दुःखी होणारे विरळ असतात.

एकोणतिसावें पुण्यस्मरण

स्व. दादासाहेब काळमेघ स्मृती प्रतिष्ठान तर्फे स्व. दादासाहेबांच्या स्मृतींना विनम्र अभिवादन करण्याच्या निमित्ताने, एकोणतिसावा पुण्यस्मरण कार्यक्रम आयोजित करण्यात आला आहे. या कार्यक्रमास पुढील मान्यवर उपस्थित राहतील.

अमरावती

अध्यक्ष
मा. श्री. हर्षवर्धन प्र. देशमुख
(अध्यक्ष, श्री शिवाजी शिक्षण संस्था, अमरावती)

प्रमुख पाहुणे
मा. प्रा. डॉ. श्री. अविनाश वा. आवलगावकर
(कुलगुरु, मराठी भाषा विद्यापीठ, रिध्दपूर, अमरावती)
मा. ह.भ.प. श्री. सत्यपाल महाराज
(ससखंजिरीवादक)
मा. श्री. शैलेश दि. पांडे
(मुख्य संपादक, तरुण भारत, नागपूर)
मा. श्री. सुभाष त्र्यं. बेलसरे
(माजी कुलसचिव, राष्ट्रसंत तुकडोजी महाराज नागपूर विद्यापीठ, नागपूर)

बुधवार, दि. २९ जुलै २०२६, सायंकाळी ५.०० वा.
स्थळ : छत्रपती श्री शिवाजी महाराज सभागृह, डॉ. पंजाबराव उपाख्य भाऊसाहेब देशमुख स्मृती वैद्यकीय महाविद्यालय, अमरावती

नागपूर

अध्यक्ष
मा. डॉ. श्री. वेदप्रकाश मिश्रा
(मुख्य सल्लागार, कृष्णा विश्व विद्यापीठ, (अभिमत विद्यापीठ), कराड)

प्रमुख पाहुणे
मा. डॉ. सौ. मनाली क्षीरसागर
(कुलगुरु, राष्ट्रसंत तुकडोजी महाराज नागपूर विद्यापीठ, नागपूर)
मा. डॉ. श्री. रामदास चवरे
(जेष्ठ साहित्यिक तथा माजी प्राचार्य, वापूसाहेब पठारे महाविद्यालय, पुणे)

बुधवार, दि. २९ जुलै २०२६, सायंकाळी ५.३० वा.
स्थळ : मातोश्री विमलाबाई देशमुख सभागृह, धनवटे नॅशनल कॉलेज, नागपूर

नागपूर
एकोणतिसावा पुण्यस्मरण कार्यक्रम बुधवार, दि. २९ जुलै २०२६ रोजी दुपारी १.३० वा.
स्व. दादासाहेब काळमेघ स्मृती दंत महाविद्यालय व रुग्णालय हिंगणा, जि. नागपूर येथे आयोजित केला आहे.

उपरोक्त कार्यक्रमास आपण आवर्जून उपस्थित राहावे, ही विनंती.

SWARGIYA DADASAHEB KALMEGH SMRUTI PRATISHTAN

A+ NAAC

स्वर्गीय दादासाहेब काळमेघ स्मृती दंत महाविद्यालय व रुग्णालयाची नमीरा सिद्दिकी NEET-MDS-2026 मध्ये देशात प्रथम, AIR 1

सर्वोत्कृष्ट महाविद्यालय पुरस्कार - 2023 SILVER 25 JUBILEE MUHS

SWARGIYA DADASAHEB KALMEGH SMRUTI DENTAL COLLEGE & HOSPITAL

विनीत : स्व. दादासाहेब काळमेघ स्मृती प्रतिष्ठान

सिटी न्यूज सुपरफास्ट
विविधा
२
बुधवार, दि. २९ जुलै २०२६ Web. http://epaper:citynewssuperfast.com

गुरु पौर्णिमा: महत्त्व, इतिहास आणि परंपरा

भारतीय संस्कृतीत गुरूला ईश्वरापेक्षाही उच्च स्थान देण्यात आले आहे. अज्ञानाचा अंधकार दूर करून ज्ञानाचा प्रकाश दाखवणाऱ्या गुरूंबद्दल कृतज्ञता व्यक्त करण्याचा अत्यंत पवित्र सण म्हणजे गुरु पौर्णिमा. हा उत्सव आषाढ महिन्यातील पौर्णिमेला साजरा केला जातो. गुरु पौर्णिमा आदर, कृतज्ञता आणि गुरु-शिष्य परंपरेचा महान उत्सव आहे. भारतीय संस्कृतीत 'गुरु' या शब्दाला अत्यंत पवित्र आणि उच्च स्थान दिले गेले आहे. गुरु म्हणजे केवळ ज्ञानाचे साधन नव्हे, तर अंधाराकडून प्रकाशाकडे नेणारा मार्गदर्शक. अशा या गुरुप्रति कृतज्ञता व्यक्त करण्यासाठी आणि त्यांच्या चरणी आदरपूर्वक नतमस्तक होण्यासाठी 'गुरु पौर्णिमा' हा सण संपूर्ण देशात मोठ्या उत्साहाने साजरा केला जातो.

गुरु पौर्णिमेचे महत्त्व, 'गुरु' हा शब्द दोन अक्षरांपासून बनला आहे: गु म्हणजे 'अंधार' (अज्ञान), रु म्हणजे 'प्रकाश' (ज्ञान). थोडक्यात सांगायचे तर, आपल्या मनातील अज्ञानाचा अंधकार दूर करून ज्ञानाचा प्रकाश देणारी व्यक्ती म्हणजेच 'गुरु'. आपल्या आयुष्यातील पहिली गुरु ही आपली आई असते, जी आपल्याला जगामध्ये पहिलं पाऊल टाकायला शिकवते. त्यानंतर वडील आणि शिक्षक आपल्याला ज्ञानाची, संस्कारांची आणि जगण्याची खरी दिशा दाखवतात. तसेच आयुष्यात वेगवेगळ्या टप्प्यांवर भेटणाऱ्या व्यक्ती ज्यांच्याकडून आपल्याला काही ना काही शिकायला मिळते, त्या सर्व गुरुसमानच असतात.

व्यास पौर्णिमा (इतिहास आणि पौराणिक संदर्भ) गुरु पौर्णिमेला 'व्यास पौर्णिमा' असेही म्हणतात. महर्षी वेदव्यास:

ज्यांनी चार वेदांची विभागणी केली, १८ पुराणे आणि महाभारतासारख्या महान ग्रंथाची रचना केली, त्या महर्षी वेदव्यास यांचा जन्म या दिवशी झाला होता. महर्षी वेदव्यास हे विश्वाचे आद्यगुरु मानले जातात. त्यांनी मानवाला ज्ञान आणि संस्कृतीचा अमूल्य ठेवा दिला. म्हणूनच त्यांच्या जयंतीनिमित्त गुरु पौर्णिमा साजरी केली जाते आणि गुरुपूजनाची सुरुवात केली जाते.

गुरु पौर्णिमेचे स्वरूप आणि उत्सव

गुरुपूजन: या दिवशी शिष्य आपल्या गुरुंच्या आश्रमात, घरी किंवा शाळेत जाऊन त्यांच्या चरणी पुष्प अर्पण करतात, त्यांचा आशीर्वाद घेतात आणि भेटवस्तू देऊन कृतज्ञता व्यक्त करतात. आध्यात्मिक महत्त्व: मंदिर आणि आश्रमांमध्ये विशेष पूजा, भजन, कीर्तन आणि महाप्रसादाचे आयोजन केले जाते. साधक आणि शिष्य या दिवशी ध्यान आणि साधनेला विशेष महत्त्व देतात. शाळा आणि महाविद्यालये: शैक्षणिक संस्थांमध्ये विद्यार्थी शिक्षकांबद्दल आदर व्यक्त करण्यासाठी विविध सांस्कृतिक कार्यक्रम, भाषणे आणि गुरुपूजनाचे कार्यक्रम आयोजित करतात.

आजच्या आधुनिक युगात गुरु पौर्णिमेचे स्थान

आजचे जग वेगाने बदलत आहे. तंत्रज्ञानाच्या युगात इंटरनेटवर माहितीचा खजिना उपलब्ध आहे; परंतु 'माहिती' आणि 'ज्ञान' यात फार मोठा फरक आहे. इंटरनेट आपल्याला माहिती देऊ शकते, पण 'काय योग्य आणि काय अयोग्य' यातील फरक समजण्याची विवेकबुद्धी फक्त गुरुच देऊ शकतात. म्हणूनच आजच्या डिजिटल युगातही गुरुंचे स्थान अबाधित आणि तितकेच महत्त्वाचे आहे. गुरु पौर्णिमा हा केवळ एक सण नाही, तर तो आपल्या आयुष्याला आकार देणाऱ्या सर्व मार्गदर्शकांप्रती ऋण व्यक्त करण्याचा दिवस आहे. आपण मिळवलेले यश, ज्ञान आणि संस्कार हे गुरुंच्या कृपेचेच फळ असते. या गुरु पौर्णिमेच्या निमित्ताने आपण आपल्या सर्व गुरुंच्या शिकवणीचे पालन करण्याचा आणि समाजात ज्ञानाचा व चांगल्या संस्कारांचा प्रसार करण्याचा संकल्प करूया.

"गुरुर्ब्रह्मा गुरुर्विष्णुः गुरुर्देवो महेश्वरः ।
गुरुः साक्षात् परं ब्रह्म तस्मै श्रीगुरवे नमः ॥"

सर्व गुरुजनांना गुरु पौर्णिमेच्या हार्दिक शुभेच्छा!

बोगस बियाण्यातून शेतकऱ्यांची फसवणूक गंभीर बाब

बोगस बियाण्यांमुळे शेतकऱ्यांची होणारी फसवणूक ही महाराष्ट्रातील आणि एकूणच देशातील कृषी क्षेत्रातील एक गंभीर आणि चिंताजनक समस्या आहे. हंगामाच्या सुरुवातीला बोगस बियाणे, खते किंवा कीटकनाशके वापरल्यामुळे शेतकऱ्यांचे मोठे आर्थिक नुकसान होते आणि त्यांची संपूर्ण वर्षाची मेहनत वाया जाते.

बोगस बियाण्यांचे दुष्परिणाम

उगवण न होणे किंवा कमी होणे: बियाणे जमिनीत पेरल्यानंतर ते उगवतच नाही किंवा उगवण क्षमता खूप कमी असते.

दुबार पेरणीचे संकट: पिके न उगवल्यामुळे शेतकऱ्यांवर दुबार पेरणीची वेळ येते, ज्यामुळे बियाणे, खते आणि मजुरीचा अतिरिक्त खर्च होतो.

उत्पादनात प्रचंड घट: बियाणे बोगस असल्यास पिकांची योग्य वाढ होत नाही किंवा फळ/धान्य धारणा होत नाही.

कर्जबाजारीपणा: पेरणीसाठी घेतलेले कर्ज किंवा भांडवल वाया गेल्यामुळे शेतकरी आर्थिक संकटात सापडतात.

फसवणूक टाळण्यासाठी शेतकऱ्यांनी घ्यावयाची काळजी

१. अधिकृत विक्रेत्याकडूनच खरेदी : बियाणे नेहमी कृषी विभागाचा परवाना असलेल्या मान्यताप्राप्त विक्रेत्याकडूनच (Authorized Dealer) खरेदी करावे. रस्त्यावर किंवा अनधिकृत व्यक्तींकडून स्वस्त दरात मिळणारे बियाणे अजिबात घेऊ नका.

२. पक्के बिल (पावती) घेणे:

बियाणे खरेदी करताना विक्रेत्याकडून GST किंवा अधिकृत सही व शिक्का असलेले पक्के बिल आवर्जून घ्या. बिलावर बियाण्याचा प्रकार, वाण (Variety), लॉट नंबर (Lot No.), मुदत संपण्याची तारीख (Expiry Date) आणि किंमत स्पष्ट लिहिलेली असावी.

३. वेष्टन (Packaging) आणि टॅग तपासा:

बियाण्याच्या पिशवीचे सील किंवा पॅकिंग टॅम्पर (फोडलेले) केलेले नाही ना, याची खात्री करा. पिशवीवर असणारा प्रमाणित टॅग (Certified Tag) किंवा क्यूआर कोड तपासा.

४. पुरावे जपून ठेवा:

बियाण्याची रिकामी पिशवी/गोणी, टॅग आणि खरेदीचे बिल पिकाची पाहणी किंवा कापणी होईपर्यंत सुरक्षित जपून ठेवा. पेरणीपूर्वी बियाण्याचा थोडा नमुना (Sample) वेगळा काढून ठेवावा.

५. घरगुती उगवण क्षमता चाचणी:

पेरणी करण्यापूर्वी १०० बियाण्यांचा नमुना घेऊन घरीच त्यांची उगवण क्षमता (Germination Test) तपासावी. ७०-८०% पेक्षा जास्त बियाणे उगवल्यास पेरणीसाठी योग्य समजावे. फसवणूक झाल्यास काय करावे? (तक्रार निवारण) जर बियाणे उगवले नाही किंवा बोगस निघाले, तर त्वरित खालील पावले उचलावीत:

कृषी अधिकाऱ्यांशी संपर्क: त्वरित आपल्या क्षेत्रातील कृषी सहाय्यक, तालुका कृषी अधिकारी (TAO) किंवा पंचायत समितीच्या कृषी विकास अधिकाऱ्यांकडे लेखी तक्रार नोंदवावी.

तक्रार निवारण समितीची पाहणी: कृषी विभागाची तक्रार निवारण समिती (District/Taluka Grievance Committee) शेतात येऊन पिकाचा पंचनामा करते आणि बियाण्याच्या दर्जाची पाहणी करते.

ग्राहक न्यायालयात दाद: कृषी विभागाच्या पंचनाम्याचा अहवाल, खरेदीचे पक्के बिल आणि बियाण्याची पिशवी/टॅग यांच्या आधारे शेतकरी जिल्हा ग्राहक मंचाकडे (Consumer Court) नुकसानभरपाईसाठी दावा दाखल करू शकतात.

टोल-फ्री हेल्पलाईन: कृषी विभागाच्या टोल-फ्री क्रमांकावर किंवा किसान कॉल सेंटरवर संपर्क साधून मदत घेता येते. बोगस बियाणे विकणाऱ्यांवर कठोर कारवाई करण्यासाठी कृषी विभागाकडून विशेष भरारी पथके तैनात केली जातात. फसवणूक झाल्यास गप्प न राहता तत्काळ तक्रार नोंदवणे अत्यंत आवश्यक आहे.

उन्मादाची किंमत मोजावी लागेल

नीट च्या परीक्षेचा पेपर फुटला. त्याचा आणि काही विद्यार्थ्यांनी आत्महत्या केल्याचा निषेध नोंदवण्यासाठी तसेच केंद्रीय शिक्षण मंत्र्यांनी राजीनामा द्यावा आणि अन्य काही मागण्यांसाठी जंतरमंतर वर तथाकथित विद्यार्थ्यांचा आंदोलनाच्या नावाखाली धिंगाणा सुरू होता. हिंदू देवतांमुळे पेपर फुटला नाही, त्यांच्यामुळे विद्यार्थ्यांनी आत्महत्या देखील केल्या नाहीत. तरी आंदोलन कर्ते हिंदू देवतांचा अपमान करत होते. देशाच्या पंतप्रधानां बद्दल शिवराळ भाषा वापरली गेली. भारतीय सैन्या बद्दल आक्षेपार्ह विधानं करण्यात आली. सार्वजनिक मालमत्तेचे नुकसान करुन, सुरक्षा दलाच्या जवानांवर हल्ला करण्यात आला. देश विरोधी घोषणा देण्यात आल्या. वृत्तवाहिन्यांना मुलाखत देतांना आंदोलकांची भाषा, हावभाव अतिशय असभ्य होते. यात महिला अग्रेसर होत्या. ज्यांना आपण डोक्यावर घेऊन मिरवतो अशी नेते मंडळी आणि ख्यातनाम व्यक्ती आंदोलकांना पाठिंबा देण्यासाठी भेटत होते. परंतु कोणीही आंदोलकांना त्यांच्या असभ्य वर्तना बद्दल समजवण्याचा प्रयत्न केला नाही. कारण पोळी शेकायची होती, हात जाळून घ्यायचे नव्हते. आपल्या देशाचे संविधान धोक्यात आले असून, हुकुमशाही सुरु असल्याचा कांगावा काही मंडळी कायम करतात. १९८९ मध्ये चीनच्या बिजिंग शहरातील तियानमेन चौकात लोकशाहीची मागणी करणारे विद्यार्थी निशस्त्र आणि शांततापूर्ण आंदोलन करत होते. ३ जुन १९८९ च्या रात्री चीन च्या पीपल्स लिबरेशन आर्मीने (PLA) आंदोलन करणाऱ्या विद्यार्थ्यांवर रणगाडे घुसवले. ज्यात हजारो विद्यार्थी आणि नागरिक मारल्या गेले. चीन च्या या राक्षसी कृतीचं समर्थन करत नाही. तात्पर्य इतकेच की, चीन मध्ये शांततापूर्ण आंदोलन देखील अश्या प्रकारे चिरडले जाते. या आंदोलनात काहीजण तर पूर्ण तयारीनिशी मैदानात उतरले होते. आंदोलकांनी शिक्षण तसेच परीक्षा पद्धतीत सुधारणा करण्याबाबत मागणी केलेली नाही. विद्यार्थ्यांच्या हिताच्या दृष्टीने हि मागणी आवश्यक होती. शिक्षण मंत्र्यांनी राजीनामा दिला, नव्या मंत्र्यांनी पदभार सांभाळला, केंद्र सरकारने काही मागण्या देखील मान्य केल्या. शिक्षण आणि परीक्षा पद्धतीत सुधारणा व्हावी या दृष्टीने सरकार सर्वतोपरी प्रयत्न करत आहे. परंतु ते हाणून पाडण्यासाठी भारत तोडो टोळी सज्ज आहे. जंतरमंतर वरील आंदोलन हे विद्यार्थी हितासाठी नव्हते हे सिद्ध झाले आहे. आंदोलनाचे नेतृत्व करणाऱ्यांनी हे विसरू नये, उपयोगिता संपली की, त्यांची जागा अडगळीत असेल. देशाने युवकांचे इतके बिभीत्स आंदोलन प्रथमच बघितलं. आंदोलनात कुठलीही घटना अनावधानाने घडलेली नाही. त्याबद्दल आंदोलनकर्त्यांनी कुठलाही खेद व्यक्त केलेला नाही. इतकं सर्व करूनही त्यांची भाषा मग्रुरीची आहे. राष्ट्रप्रेमी युवक आणि नागरिक त्यामुळे व्यथित झाले आहेत. योग्य वेळ आली की, लोकं त्यांना आपली जागा दाखवून देतील. आंदोलनकर्ते आणि त्यांच्या पाठीराख्यांना भविष्यात याची मोठी किंमत मोजावी लागेल. कारण अती केलं त्याची माती होणारच.

हेमंत जकाते
अकोला

जुलै महिन्यातील पाऊस पिकांसाठी ठरला पोषक

महाराष्ट्र राज्यातील खरीप हंगाम हा कृषी क्षेत्राचा पाठीचा कणा मानला जातो. चालू हंगामाच्या सुरुवातीला म्हणजेच जून महिन्यात पावसाने ओढ दिल्याने पेरण्या खोळंबल्या होत्या. मात्र, जुलै महिन्यातील दमदार आणि सार्वत्रिक पावसामुळे राज्यातील खरीप पेरण्यांनी जोरदार मुसंडी मारली आहे. महाराष्ट्रातील खरीप हंगामाची सद्यस्थिती समाधानकारक आहे.

१. पेरण्यांचा आढावा आणि प्रगती

जून महिन्यातील पावसाच्या तुटवड्यामुळे सुरुवातीला पेरणीची गती संथ होती. परंतु जुलै महिन्यातील चांगल्या पावसामुळे जमिनीत पुरेसा ओलावा निर्माण झाला आणि पेरण्यांना वेग मिळाला.

एकूण पेरणी क्षेत्र: महाराष्ट्रातील खरीप हंगामाचे सरासरी क्षेत्र सुमारे १४४.३६ लाख हेक्टर आहे. त्यापैकी जुलै अखेरपर्यंत सुमारे ८२% क्षेत्रावर (सुमारे ११७.६८ लाख हेक्टर) पेरण्या पूर्ण झाल्या आहेत.

भात लावणीची स्थिती: कोकण आणि पूर्व विदर्भात पावसाने

पुन्हा जोर धरल्यामुळे भात पिकाच्या पुनर्लावणीच्या (रोप लावणी) कामांना मोठा वेग आला आहे.

२. प्रमुख पिकांचे चित्र

या हंगामात शेतकऱ्यांनी नगदी पिके तसेच मक्याला जास्त पसंती दिल्याचे स्पष्ट दिसत आहे. विदर्भात कापूस, सोयाबीन, तूर या पिकांना प्राधान्य दिले जाते. या भागातील पिकांना देखील जुलै महिन्यात झालेल्या पावसामुळे दिलासा मिळाला आहे. खरीप हंगाम शेतकऱ्यांच्या दृष्टीने अत्यंत महत्त्वाचा आहे. या हंगामावर वर्षभराचे नियोजन असते. या हंगामात शेतकऱ्यांना विविध समस्यांचा सामना करावा लागतो आहे. बोगस बियाण्यामुळे दुबार पेरणी करावी लागली. तसेच त्यानंतर पावसाने पाठ फिरवली त्यामुळे त्याचा परिणाम देखील खरीप हंगामावर झाला.

पर्यावरण संरक्षण आणि हवामान बदल: आजची मोठी गरज

आज संपूर्ण जग एका मोठ्या संकटाचा सामना करत आहे, ते म्हणजे 'वातावरणातील बदल' (Climate Change) आणि 'जागतिक तापमानवाढ' (Global Warming). गेल्या काही दशकांत मानवाने केलेल्या निसर्गाच्या अनिर्बंध शोषणामुळे पर्यावरणाचा समतोल पार ढासळला आहे. एकेकाळी ऋतूंचे चक्र अत्यंत नियमित आणि निसर्गाचे नियम स्पष्ट होते; परंतु आज अवेळी होणारा पाऊस, प्रचंड दुष्काळ, उष्णतेच्या लाटा आणि चक्रीवादळे यांसारख्या नैसर्गिक आपत्ती नित्यनियमाच्या बनल्या आहेत.

वातावरणातील बदलांची मुख्य कारणे

वातावरणातील बदलांमागे मानवी आणि काही अंशी नैसर्गिक कारणे आहेत, परंतु मानवी हस्तक्षेप हा यातील सर्वात मोठा घटक आहे.

प्रदूषण आणि हरितगृह वायू (Greenhouse Gases): कारखाने, वाहने आणि औष्णिक वीजनिर्मिती केंद्रांमधून मोठ्या प्रमाणावर कार्बन डायऑक्साइड, मिथेन आणि इतर हानिकारक वायू हवेत सोडले जातात. हे वायू सूर्याची उष्णता वातावरणात अडकवून ठेवतात, ज्यामुळे पृथ्वीचे तापमान वाढते.

अमर्याद वृक्षतोड (Deforestation): झाडे वातावरणातील कार्बन डायऑक्साइड शोषून घेतात आणि ऑक्सिजन सोडतात. परंतु रस्ते, शहरे आणि उद्योगांच्या विस्तारासाठी लाखो झाडे तोडली जात आहेत.

जीवाश्म इंधनाचा (Fossil Fuels) अतिवापर: कोळसा, पेट्रोल, डिझेल यांसारख्या इंधनांचा अमर्याद वापर हे प्रदूषणाचे मुख्य कारण आहे.

औद्योगिकीकरण आणि शहरीकरण: प्लास्टिकचा वापर, कचऱ्याचे अयोग्य व्यवस्थापन आणि काँक्रिटची जंगले उभी राहिल्यामुळे स्थानिक स्तरावरही तापमान प्रचंड वाढत आहे.

वातावरणातील बदलांचे गंभीर परिणाम

या बदलांचे परिणाम आता केवळ निसर्गापुरते मर्यादित राहिले नसून ते मानवी अस्तित्वालाच आव्हान देत आहेत:

ऋतूचक्राचा बिघाड: पावसाचा अनियमितता वाढली आहे. कधी एकाच दिवशी ढगफुटीसदृश पाऊस पडतो, तर कधी संपूर्ण ऋतूत दुष्काळ असतो.

शेती आणि अन्नसुरक्षेवर परिणाम: हवामानातील अनपेक्षित बदलांमुळे पिकांचे अतोनात नुकसान होते, ज्यामुळे शेतकऱ्यांचे आर्थिक गणित बिघडते आणि जगभरात अन्नधान्याची टंचाई निर्माण होण्याचा धोका वाढतो.

हिमनद्यांचे वितळणे आणि समुद्राच्या पातळीत वाढ: ध्रुवीय प्रदेशातील बर्फ वेगाने वितळत आहे, ज्यामुळे समुद्राची पातळी वाढत असून किनारपट्टीवरील शहरे पाण्याखाली जाण्याचा धोका निर्माण झाला आहे.

आरोग्याच्या समस्या: अतिउष्णता, नवीन आजार, दूषित हवा आणि पाणी यामुळे मानवी आरोग्यावर गंभीर परिणाम होत आहेत. उपाययोजना आणि आपली जबाबदारी हवामान बदलाचे संकट रोखण्यासाठी जागतिक पातळीवर प्रयत्न सुरू आहेतच, पण व्यक्तिगत पातळीवरही आपण खालील गोष्टी करणे गरजेचे आहे:

वृक्षारोपण आणि वृक्षसंवर्धन: जास्तीत जास्त झाडे लावणे आणि ती जगवणे ही काळाची गरज आहे.

अक्षय ऊर्जेचा (Renewable Energy) वापर: सौर ऊर्जा (Solar Energy) आणि पवन ऊर्जेचा वापर वाढवणे आवश्यक आहे.

वाहनांचा मर्यादित वापर: सार्वजनिक वाहतूक व्यवस्था, ई-वाहने (EVs) किंवा सायकलींचा वापर वाढवून कार्बन उत्सर्जन कमी करता येते.

प्लास्टिकमुक्ती आणि शून्य कचरा (Zero Waste): सिंगल-यूज प्लास्टिकचा पूर्ण वापर टाळणे आणि कचऱ्याचे योग्य वर्गीकरण करणे.

निष्कर्ष

"निसर्ग मानवाची गरज भागवू शकतो, पण मानवाचा लोभ नाही," हे महात्मा गांधींचे विचार आज तंतोतंत लागू पडतात. निसर्गाने आपल्याला राहण्यासाठी एक सुंदर पृथ्वी दिली आहे. जर आपण आजच वातावरणातील बदलांकडे गांभीर्याने पाहिले नाही, तर येणाऱ्या पिढ्यांसाठी राहण्यायोग्य पृथ्वी उरणार नाही. म्हणूनच, 'निसर्गाचे रक्षण हीच आपली सुरक्षा' हा ध्यास घेऊन आपण सर्वांनी एकत्र येऊन काम करणे गरजेचे आहे.

प्राध्यापक भरतीत मान्यता प्राप्त पदवींमध्ये भेदभाव

महाराष्ट्रातील विद्यापीठ प्राध्यापक भरती प्रक्रियासाठी महाराष्ट्र उच्च व तंत्रशिक्षण विभागाच्या ११ फेब्रुवारी २०२६ च्या शासन निर्णयानुसार, राज्यातील सार्वजनिक विद्यापीठांमधील प्राध्यापक भरती प्रक्रियेत आमूलाग्र बदल करण्यात आले आहेत. यामध्ये पारदर्शक ६०:२०:२० मूल्यांकन सूत्र लागू करण्याचे ठरविले आहे. अंतिम निवडीचा गुण १००-गुणांच्या संरचित आराखड्यात ६० टक्के शैक्षणिक व संशोधन कामगिरीवर,२० टक्के अध्यापन कौशल्य व २० टक्के वैयक्तिक मुलाखतीतील कामगिरीसाठी ठेवण्यात आले आहे.

महाराष्ट्र शासनाच्या सुधारित सरकारी नियमानुसार, *सहायक प्राध्यापक भरती प्रक्रियेत पदवी,पदव्युत्तर पदवी, एम. फिल. आणि पीएच.डी. साठी शैक्षणिक कामगिरी अंतर्गत गुण हे पदवी प्रदान करणाऱ्या विद्यापीठाच्या दर्जानुसार (रँकिंग)दिले जाणार आहे.* जर उमेदवाराने नॅशनल इन्स्टिट्यूशनल रँकिंग फ्रेमवर्क (एनआयआरएफ) क्रमवारीत १०० च्या आत असलेल्या विद्यापीठाची किंवा जागतिक विद्यापीठ क्रमवारीत ५०० च्या आत असलेल्या परदेशी विद्यापीठाची पदवी प्राप्त केली असल्यास त्याच्या गुणांची गणना,उमेदवाराने मिळवलेल्या पदवी /पदव्युत्तर पदवी / एम.फील. पदवी गुणांच्या संबंधित टक्केवारी अंतर्गत दिलेल्या गुणांना ०१ च्या घटकाने गुणून, केली जाईल.उदा. जर तुम्हाला पदवीमध्ये ७५ टक्के गुण मिळाले असतील, तर गुणांकनानंतर ते ७५ × १ = ७५ गुणच राहतील. एनआयआरएफ

च्या १०१-२०० क्रमवारीत असलेल्या कोणत्याही श्रेणी क्रमांक किंवा शांघाय जागतिक विद्यापीठ क्रमवारी ५०१-१००० च्या दरम्यान असलेल्या परदेशी विद्यापीठांच्या बाबतीत, गुणांची गणना, पदवी / पदव्युत्तर / एमफील च्या संबंधित टक्केवारी अंतर्गत दिलेल्या गुणांना ०.९ ने गुणाकार करून केली जाईल. उदा. जर तुम्हाला ७५ टक्के गुण मिळाले असतील, तर गुणांकनानंतर ते ७५ × ०.९ = ६७.५ गुण होतील. इतर विद्यापीठ अनुदान आयोगाव्दारा मान्यताप्राप्त विद्यापीठांसाठी, उमेदवाराने मिळवलेल्या पदवी/ पदव्युत्तर/ एम.फील. पदवी गुणांच्या संबंधित टक्केवारी अंतर्गत दिलेल्या गुणांना ०.८ ने गुणाकार करून गुणांकन केले जाईल.

'स्कोर' सारखे गोंडस नाव देऊन मिळालेल्या ग्रेड किवा पर्सेंटेजला १ किंवा ०.९ किंवा ०.८ गुणणे आणि शेवटी ते गुण कमी करणे आहे, हा अधिकार कोणत्याही नियुक्ती करणाऱ्या संस्थांना आहे का,हा पण एक वादाचा मुद्दा होऊ शकतो, कारण विद्यापीठ अनुदान आयोगाद्वारे मान्यताप्राप्त सर्व विद्यापीठे आणि त्यांच्याशी संलग्न महाविद्यालयांमधील विद्यार्थ्यांना मिळालेल्या पदवी/गुणांचा दर्जा समान मानला जातो. आज पद भरतीसाठीची हे सूत्र लागू केले, उद्या उच्च शैक्षणिक संस्थांमधील प्रवेशासाठी पण हेच सूत्र लागू शकेल. तसेच १,०.९ व ०.८ हे घटक कोणत्या आधारावर ठरविले आहेत? याला काही शास्त्रीय आधार आहे की चहा पिताना चार लोकांना वाटले म्हणून तसा नियम करण्यात आला? असे करणे 'मनमानी' व 'भेदभावपूर्ण' आहे,असेच वाटते.

बहुतांश उमेदवार हे नॅशनल इन्स्टिट्यूशनल रँकिंग फ्रेमवर्क (एनआयआरएफ) क्रमवारीत १००/२०० च्या आत असलेल्या विद्यापीठाची किंवा जागतिक विद्यापीठ क्रमवारीत ५००/१००० च्या आत असलेल्या परदेशी विद्यापीठाची पदवी प्राप्त करू शकत नाही त्यामुळे अन्य ठिकाणाहून पदवी/ पदव्युत्तर पदवी प्राप्त करणारे उमेदवार शैक्षणिक कामगिरीच्या गुणांच्या तालिकेत कमी पडतील व त्यांची निवड सूचीत येण्याची शक्यता कमी राहील. सहायक प्राध्यापक पदासाठी पात्रता ही केवळ युजीसी मान्यताप्राप्त विद्यापीठातून किमान ५५ टक्के पदव्युत्तर पदवी असताना, *उमेदवाराने पदवी/ पदव्युत्तर पदवी प्राप्त केलेल्या विद्यापीठाच्या दर्जानुसार त्याच्या गुणांना भारांश देणे तितकेसे योग्य वाटत नाही.यामुळे ग्रामीण/दुर्गम भागातील पात्र उमेदवार स्पर्धेत मागे पडण्याची शक्यता नाकारता येत नाही*.तसेच,येथे अजून एक प्रश्न निर्माण होतो की राष्ट्रीय संस्थात्मक रँकिंग फ्रेमवर्क (एनआयआरएफ) योजना २९ सप्टेंबर २०१५ रोजी शिक्षण मंत्रालयाने (तत्कालीन मानव संसाधन विकास मंत्रालय) सुरू केली,मग यापूर्वी पदवी किंवा पदव्युत्तर पदवी प्राप्त केलेल्या उमेदवारांच्या पदवी/पदव्युत्तर परीक्षेत प्राप्त गुणांना भारांश कसे देणार?

सरकारी किंवा सरकारी अनुदानित संस्थेच्या सहायक प्राध्यापक भरती प्रक्रियेत अशा प्रकारच्या भारांश (वेटेज) देणे, संविधानाच्या कलम १४ (समानतेचा हक्क) आणि कलम १६ (सार्वजनिक नोकरीत समान संधी) यांचे उल्लंघन ठरू शकते का, यावर कायदेशीर आणि प्रशासकीय दृष्टिकोनातून बघणे पण जरूरीचे वाटते. कोणतीही नियमावली करताना ती तर्कसंगत आधारावर (रेशनल नेक्सस) असावी लागते. जर एनआयआरएफ क्रमवारीचा आधार घेऊन गुणांमध्ये कपात केली जात असेल, तर त्यामागे काही शास्त्रीय निकष काय आहेत,हे तपासणे पण आवश्यक आहे.जर हे निकष केवळ चहाच्या टेबलावर ठरविले असतील आणि त्याला कोणत्याही ठोस संशोधनाचा किंवा शैक्षणिक डेटाचा आधार नसेल, तर न्यायालय अशा धोरणांना 'मनमानी' ठरवून रद्द करू शकते.

जेव्हा सर्व विद्यापीठे, विद्यापीठ अनुदान आयोगानेद्वारे मान्यताप्राप्त असतात,अशा वेळी, एकाच दर्जाची पदवी मिळवणाऱ्या विद्यार्थ्यांमध्ये केवळ त्यांच्या विद्यापीठ/महाविद्यालयाच्या क्रमवारीमुळे भेदभाव करणारे 'वर्गीकरण' निकषात बसत नाही. समान शैक्षणिक पात्रता असलेल्या उमेदवारांना समान संधी मिळणे हा त्यांचा मूलभूत अधिकार आहे. त्यांना अशा 'भेदभावपूर्ण' पध्दतीने काढलेल्या गुणांच्या आधारे स्पर्धेतून बाहेर काढणे हे चूकीचे ठरू शकते.

महाराष्ट्रात,वर्ष २०२५ मध्ये १ ते १०० एनआयआरएफ क्रमवारीमध्ये मुंबई आणि पुणे विद्यापीठ सोडले तर महाराष्ट्रातील एकही विद्यापीठ नाही. काही आहेत पण ती खाजगी विद्यापीठे आहेत. मग महाराष्ट्रातील बाकीच्या विद्यापीठांतून शिकलेल्या विद्यार्थ्यांचे काय? ते गुणांच्या तालिकेत मागे पडतील व ते निवडसूचीत शक्यता पण कमी असेल.काय अशाने मागासलेल्या विदर्भ व मराठवाड्यातील पात्र उमेदवार या स्पर्धेत टिकतील? शासकीय नोकरीत या मागासलेल्या विभागांचा वाटा पहिलेच कमी आहे,त्यात या भागांतील पात्र उमेदवार निवडसूचितच न आल्यास, या विभागांचा शासकीय नोकरीत वाटा अजून कमी होईल.

मागासलेल्या व ग्रामीण भागातील उमेदवारांना मुख्य प्रवाहात आणणे हे राज्याचे कर्तव्य (डायरेक्टिव्ह प्रिन्सिपल्स) आहे, परंतु या नियमामुळे नेमके उलट घडत आहे. हे धोरण 'प्रिव्हिलेज्ड' शहरी वर्गाला झुकते माप देत असल्याचे दिसते, जे सामाजिक न्याय तत्त्वांच्या विरोधात आहे. गुणवत्तापूर्ण शिक्षकांची भरती करून उच्च शैक्षणिक संस्थांच्या गुणवत्तेचा दर्जा राखणे हे एक ध्येय असू शकते, परंतु ते साध्य करण्यासाठी, उमेदवारांनी स्वतःच्या मेहनतीने मिळविलेल्याला गुणांना एखादे अशास्त्रीय सूत्र लावून 'कमी करणे' हा मार्ग चुकीचा वाटतो. लोकशाहीत धोरणे ही सर्वसमावेशक असावीत, केवळ काही विशिष्ट वर्गाला सोयीची नसावीत,असे येथे आग्रहाने सांगावेसे वाटते.

प्रा .संजय खडक्कार,
माजी तज्ज्ञ सदस्य, विदर्भ वैधानिक विकास मंडळ. मोबाईल क्रमांक: 7276614260

सिटी न्यूज सुपरफास्ट वऱ्हाड

३

बुधवार, दि. २९ जुलै २०२६ Web. http://epaper:citynewssuperfast.com

15 ऑगस्ट पासून राज्यात मिळणार स्मार्ट राशन कार्ड

सार्वजनिक वितरण प्रणाली होईल पारदर्शी... धान्याचा काळाबाजार होईल बंद

प्रतिनिधी २९ जुलै

अकोला: राशन दुकानांमध्ये ग्राहकांच्या हक्काच्या धान्याचा काळाबाजार करणाऱ्यांवर चाप लावण्यासाठी तसेच महाराष्ट्राची सार्वजनिक वितरण प्रणाली पूर्णपणे डिजिटल करण्यासाठी शासनाने मोठा निर्णय घेतला आहे. राज्यात १५ ऑगस्टपासून क्यूआर कोड आधारित स्मार्ट रेशन कार्डचे वितरण केले जाईल. नागरी पुरवठा आणि ग्राहक संरक्षण मंत्रालयातर्फे मिळालेल्या माहितीनुसार या महत्त्वाकांक्षी मोहिमेअंतर्गत राज्यातील अंदाजे 1.70 कोटी कुटुंबांना टप्प्याटप्प्याने

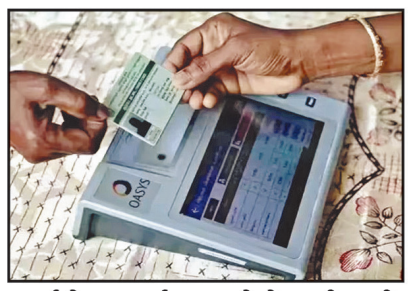

स्मार्ट रेशन कार्ड प्रदान केले जातील. ही मोहीम 'कै. अजितदादा पवार लोक कल्याण स्मार्ट रेशन कार्ड वितरण मोहीम' या नावाने राबवली जाईल. ही स्मार्ट रेशन कार्ड राष्ट्रीय अन्न सुरक्षा कायदा आणि एपीएल-किसान योजनेच्या सर्व पात्र लाभार्थ्यांना विनामूल्य वितरित केली जातील. नवीन क्यूआर कोड आधारित स्मार्ट रेशन कार्डमुळे लाभार्थ्यांची माहिती अधिक सुरक्षित राहील. सरकारचा दावा आहे की, यामुळे सार्वजनिक वितरण प्रणालीमध्ये पारदर्शकता वाढेल, फसवणूक रोखली जाईल, सेवांचा वेग वाढेल आणि लाभार्थ्यांना अधिक सोयीस्कर सेवा मिळतील. प्रकल्पाचा पहिला टप्पा नंदुरबार आणि सिंधुदुर्ग जिल्ह्यांमध्ये प्रायोगिक तत्त्वावर राबवला जाईल. तांत्रिक पुनरावलोकनानंतर, ही योजना टप्प्याटप्प्याने संपूर्ण महाराष्ट्रात विस्तारली जाईल.

15 वर्षीय अल्पवयीन पीडितेस पळविले

प्रतिनिधी २९ जुलै

तेल्हारा : १५ वर्षीय अल्पवयीन कुमारीकेस गत दि ४ जानेवारी ते ५ जानेवारी २०२६ दरम्यान आरोपी जतन बाबुलाल द्विवेदी वय २० वर्षे रा. पटेल मोहल्ला रोहिणी, जिल्हा बन्हाणपूर (मध्यप्रदेश) याने लझाकरिता फुस लावून पळवून नेले होते. अशी तक्रार तेल्हारा पोलीस स्टेशन येथे गुन्हा दाखल केला होता. आरोपीने पिडितेला फुस लावून पळवून नेऊन लग्न केल्याचे भासवून तिचे शारीरिक शोषण केले. प्रकरणी तेल्हारा पोलिस स्टेशनचे पोलीस निरीक्षक संतोष इंगळे यांच्या मार्गदर्शनाखाली व आदेशाने तपास अधिकारी पोलीस उपनिरीक्षक निलेश ठाकरे व पोलीस कॉन्स्टेबल संदीप तांदूळकर, महिला पोलीस कॉन्स्टेबल विशाखा पाटील यांनी मध्यप्रदेशातून आरोपी जतन बाबूलाल द्विवेदी (२०) रा, पटेल मोहल्ला रोहिणी जिल्हा बन्हाणपूर (मध्य प्रदेश), नहार सिंग पिता वेस्ता (३४) पंचायत मोहनपुरा, तहसील भगवानपुरा, जिल्हा खरगोन (मध्यप्रदेश) अशा २ आरोपर्यांना सोमवार दि. २७ जुलै २०२६ रोजी दुपारी ४.३८ वाजे दरम्यान अटक केली आहे.

खरेदी विक्रीसाठी आधार कार्ड बंधनकारक

नव्या प्रस्तावाला मिळणार मान्यता

प्रतिनिधी २९ जुलै

अकोला: राज्यात जमीन जुमला तसेच मालमत्ता खरेदी विक्री करण्यासाठी अनेकांची फसवणूक झाल्याचे प्रकार समोर आले आहेत. मृत व्यक्तीच्या नावावर बोगस व्यक्तींना उभे करून मालमत्तेचे व्यवहार पार पडले आहेत.

त्यामुळे सरकार अशा व्यवहारांवर अंकुश ठेवण्यासाठी जमीन, घर, सदनिका किंवा इतर कोणत्याही मालमत्तेची खरेदी-विक्री करताना आता दस्तनोंदणीसोबत आधार कार्ड जोडणे बंधनकारक करणार आहे. यासंदर्भातील नव्या प्रस्तावाला मान्यता मिळाल्यानंतर नोंदणी प्रक्रियेत होणाऱ्या गैरप्रकारांना आणि फसवणुकीला मोठा आळा बसणार आहे.

सध्या दस्तनोंदणी करताना इतर ओळखपत्रांचा वापर केला जात नात असल्यामुळे काही वेळा बनावट कागदपत्रे सादर करून किंवा दुसऱ्याच व्यक्तीला उभे करून जमिनी व फ्लॅट हडप करण्याचे गैरप्रकार समोर येत होते. मात्र, आता आधार कार्ड बंधनकारक झाल्यामुळे आणि त्याच्या बायोमेट्रिक पडताळणीमुळे (ऑथेंटिकेशन) व्यक्तीची अचूक ओळख पटवणे शक्य होईल.

सर्वसामान्यांच्या मालमत्तेचे संरक्षण करण्यासाठी आणि महसूल व नोंदणी विभागाचे कामकाज अधिक सुरक्षित व पारदर्शक करण्यासाठी हे पाऊल अत्यंत महत्त्वाचे ठरेल.

मालमत्तेच्या रजिस्ट्रीसाठी आधार कार्ड बंधनकारक

» नवीन नियमानुसार, कोणतीही नोंदणी करताना आधार जोडणे अनिवार्य असणार आहे. यामुळे व्यवहार करणा व्यक्ती अधिकृत आहे की नाही, याची खात्री करणे निबंधक कार्यालयाला सोपे जाणार आहे.

बनावट आधार जोडणीने गैरप्रकार वाढले

» यापूर्वी दस्त नोंदविताना बनावट किंवा अपूर्ण कागदपत्रे जोडून फसवणूक करण्याचे अनेक प्रकार समोर आले होते. बनावट आधार कार्डचा गैरवापर करून होणाऱ्या या गैरप्रकारांना आता या नवीन नियमावलीमुळे चाप बसणार आहे.

गुरुपौर्णिमेनिमित्त संत नगरीमध्ये गण गण गणात बोतेचा जयघोष..!

प्रतिनिधी २९ जुलै

शेगाव: गुरुपौर्णिमेनिमित्त विदर्भाचा प्रति पंढरपूर म्हणून ओळख असलेल्या संतनगरी शेगावात देखील राज्याच्या कानाकोपऱ्यातून भाविक दाखल होत आपली सेवा श्रींच्या चरणी अर्पण करतात. गुरु पौर्णिमेनिमित्त वीज वितरण कंपनीचे स्वतंत्र संचालक व भाजप प्रवक्ते विश्वासराव पाठक यांनी गजानन महाराजांचा दर्शन घेत गजानन महाराज संस्थान च्या स्वच्छता आणि कारभाराबद्दल आमच्या प्रतिनिधीशी चर्चा केली.

मागील 19 वर्षापासून मलकापूर ते शेगाव अशा जवळपास 70 किलोमीटरचा पायी प्रवास करत श्री संत गजानन महाराज सेवा ट्रस्ट मलकापूरची दिंडी शेगावी दाखल होत आपली सेवा देत असते. यामध्ये महिला व पुरुष असे जवळपास 900 ते 1000 वारकरी सहभाग घेत . गण गण गणात बोतेचा जयघोष करीत संत नगरीत पोहचले.

हेल्मेटची सक्ती नव्हे, जीव वाचवण्याची गरज

प्रतिनिधी २९ जुलै

अकोला: शहरात हेल्मेट सक्तीबाबत जनजागृती सुरू असताना, हेल्मेट हे केवळ दंड टाळण्यासाठी नव्हे तर स्वतःचा जीव वाचवण्यासाठी किती महत्त्वाचे आहे, याची जाणीव प्रत्येक दुचाकीस्वाराने ठेवणे गरजेचे आहे. अपघात कोणालाही, कधीही होऊ शकतो. त्यामुळे प्रत्येक प्रवासात हेल्मेटचा वापर करणे ही काळाची गरज बनली आहे.

रस्त्यावर वाहन चालवताना अपघाताची पूर्वकल्पना कोणालाही देता येत नाही. अनेकदा छोटासा अपघातही डोक्याला गंभीर दुखापत होऊन जीवावर बेततो. अशा वेळी एक दर्जेदार हेल्मेट मृत्यू आणि जीवन यामधील महत्त्वाचा फरक ठरू शकते.वाहतूक पोलिसांकडून हेल्मेटची सक्ती केली जाते, ती केवळ नियमांची अंमलबजावणी करण्यासाठी नाही, तर नागरिकांचा अमूल्य जीव सुरक्षित राहावा या उद्देशाने आहे. अनेक दुचाकीस्वार दंड टाळण्यासाठी हेल्मेट घालतात, तर काहीजण अजूनही त्याकडे दुर्लक्ष करतात. मात्र अपघाताच्या क्षणी हेल्मेटच सर्वात मोठे संरक्षण देत असल्याचे अनेक घटनांमधून सिद्ध झाले आहे.हेल्मेट घालणे म्हणजे फक्त स्वतःची नव्हे, तर आपल्या कुटुंबाच्या सुरक्षिततेची जबाबदारी स्वीकारणे होय. आपण सुरक्षित घरी परतणे ही आपल्या कुटुंबासाठी सर्वात मोठी आनंदाची बाब असते. त्यामुळे प्रत्येक दुचाकीस्वाराने दर्जेदार हेल्मेट वापरावे, त्याचा पट्टा व्यवस्थित लावावा आणि वाहतूक नियमांचे काटेकोर पालन करावे.

सिटी न्यूज सुपरफास्ट बुलडाणा

बुधवार, दि. २९ जुलै २०२६ Web. http://epaper:citynewssuperfast.com

स्वच्छ व मुबलक पिण्याच्या पाण्याच्या मागणीसाठी शिवसेना (उबाठा) चे पाण्याच्या टाकीवर आमरण उपोषण

प्रतिनिधी २९ जुलै

मलकापूर: तालुक्यातील मोरखेड दहा गाव पाणीपुरवठा योजनेअंतर्गत मलकापुर तालुक्यातील मोरखेड, दुधलगाव, लोणवडी, खामखेड, गौलखेड, आळंद, हरणखेड तसेच मोताळा तालुक्यातील न्हावी, दाभाडी, माकोडी या गावातील नागरिकांना मागील अनेक महिन्यांपासून दूषित पाणीपुरवठा केला जातो. वॉटर फ़िल्टर बसवा आणि पिण्यासाठी स्वच्छ पाणी द्या या मागणीसाठी आज दि.28 जुलै 26 रोजी युवासेना उपजिल्हाप्रमुख शुभम घोंगटे व माजी युवासेना तालुकाप्रमुख गणेश सुशीर यांच्यासह जगदीश पाटील,विलास पाटील,चेतन पाटील,गणेश दिक्षीत,क्रिष्णा पाटील,गौरव ठोसर,ईश्वर झनके,लक्ष्मण भिस्ते आदि शिवसेना (उद्धव बाळासाहेब ठाकरे) पक्षाच्या पदाधिकाऱ्यांनी चक्क पाण्याच्या टाकीवरच जनआंदोलन सुरु केले आहे. जो पर्यंत नागरिकांना स्वच्छ पाणी मिळणार नाही तोपर्यंत आम्ही खाली उतरणार नाही असा आक्रमक पवित्रा त्यांनी घेतला आहे. प्रशासनाने याची गांभीर्याने दखल घेऊन तात्काळ उपाययोजना करावी. या आंदोलनात तोडगा काढण्यासाठी शिवसेना (उबाठा) जिल्हा सहसंपर्कप्रमुख वसंतराव भोजने, उपजिल्हाप्रमुख गजानन ठोसर,डॉ. बाबासाहेब आंबेडकर सेवा ट्रस्टचे अध्यक्ष अजय सावळे यांनी दुधलगाव येथे जाऊन संबंधित अधिकाऱ्यांना चर्चा करून संबंधित अधिकाऱ्यांसोबत चर्चा केली असता एक महिन्याच्या आत सर्व प्रकरणावर मार्ग निघून गावाला स्वच्छ आणि मुबलक पाणीपुरवठा होईल असे लेखी आश्वासन पाणीपुरवठा अधिकारी यांनी दिले.

यावेळी आंदोलन करते गणेश सुशीर ,संजय झनके,गोविंदा झनके, अमोल झनके, अमोल भगत, मोहन शिरसाट, तर प्रशासनातर्फे ग्रामीण पाणीपुरवठा अधिकारी माने मॅडम, ग्रामसेवक अर्चना माहुरे, प्रशांसक यशवंत पाटील , आणि असंख्य गावकरी उपस्थित होते.

स्व. उर्मिला कुटे यांचे पुण्यतिथीनिमित्त शनिवारी शेतकरी मेळावा

आधुनिक शेती, दुग्धव्यवसाय व शासकीय योजनांवर तज्ज्ञांचे मार्गदर्शन

प्रतिनिधी २९ जुलै

संग्रामपूर : शेतकरी कारखानदार व्हावा, लघुउद्योजक व्हावा, सक्षम निर्यातदार व्हावा या उदात्त हेतूने आमदार डॉ. संजय कुटे यांच्या मातोश्री स्व. उमिला श्रीराम कुटे यांच्या पुण्यतिथीनिमित्त श्रीराम कुटे गुरुजी फाउंडेशनच्या वतीने शनिवारी दिनांक 1 ऑगस्ट रोजी भव्य शेतकरी मेळाव्याचे आयोजन करण्यात आले आहे.

माजी मंत्री तथा आमदार डॉ. संजय कुटे यांच्या संकल्पनेतून होत असलेल्या या मेळाव्यात शेतकऱ्यांना दुग्धव्यवसाय, आधुनिक शेती, केळी निर्यात, कोल्ड स्टोरेज, शासकीय योजना तसेच उत्पादनवाढीचे आधुनिक मार्ग याबाबत तज्ज्ञांकडून सविस्तर मार्गदर्शन करण्यात येणार आहे.

बदलत्या काळात शेती अधिक फायदेशीर आणि तंत्रज्ञानाधारित करण्याच्या उद्देशाने स्व. उमिलाताई कुटे या कार्यक्रमाचे आयोजन करण्यात आले असून, शेतकऱ्यांना आधुनिक शेतीविषयक नव्या संधींची माहिती मिळणार आहे. सदर मेळावा सुनगाव रोडवरील श्री कोटेक्स जिनिंग च्या परिसरात शनिवारी सकाळी १० ते दुपारी ३ या वेळेत पार पडणार आहे. यावेळी विविध क्षेत्रातील तज्ज्ञ उपस्थित राहून शेतकऱ्यांच्या प्रश्नांची उत्तरे देणार असून प्रत्यक्ष मार्गदर्शन व कार्यशाळाही आयोजित करण्यात आली आहे. तरी परिसरातील सर्व शेतकरी बांधवांनी मोठ्या संख्येने शेतकरी मेळाव्यात उपस्थित राहावे, असे आवाहन स्व. श्रीराम कुटे गुरुजी फाउंडेशनच्या वतीने करण्यात यांनी केले आहे.

खरीप हंगामात कीटकनाशकांच्या दरांत 25-30 टक्क्यांनी वाढ

महागलेल्या औषधांमुळे फवारणीचा खर्च वाढला!

प्रतिनिधी २९ जुलै

खामगाव : यावर्षी खरीप हंगामाच्या सुरुवातीपासूनच महागाईचा फटका शेतकऱ्यांना बसत असून, कीटकनाशके, बुरशीनाशके आणि इतर कृषी औषधांच्या किमतींमध्ये लक्षणीय वाढ झाली आहे. विशेषतः काही प्रमुख कीटकनाशके व बुरशीनाशकांच्या दरात २५ ते ३० टक्क्यांपर्यंत वाढ झाल्याने उत्पादन खर्चात मोठी वाढ झाली आहे.

सध्या सोयाबीन पिकावर पहिली फवारणी सुरू आहे. सोयाबीन, कापूस, मका आदी पिकांवरील कीड व रोगांचा प्रादुर्भाव रोखण्यासाठी शेतकऱ्यांना नियमित फवारणी करावी लागते. मात्र औषधांच्या वाढलेल्या दरांमुळे फवारणीचा खर्च मोठ्या प्रमाणात वाढल्याचे चित्र आहे. परिणामी, शेतकरी आर्थिक अडचणीत सापडले असून पिकांचे संरक्षण करणे कठीण होत आहे. काही शेतकरी खर्च कमी करण्यासाठी फवारणीची संख्या कमी करत आहेत, तर काहीजण कमी दर्जाच्या औषधांचा वापर करत असल्याचे दिसून येते. यामुळे पिकांचे नुकसान होण्याची भीती व्यक्त केली जात आहे. कृषी तज्ज्ञांच्या मते, योग्य प्रमाणात आणि दर्जेदार औषधांचा वापर न केल्यास उत्पादनावर विपरीत परिणाम होऊ शकतो. कीटकनाशकांच्या दरांवर नियंत्रण ठेवण्यासाठी शासनाने ठोस उपाययोजना करण्याची मागणी आहे.

शेतकऱ्याची गळफास घेऊन आत्महत्या

प्रतिनिधी २९ जुलै

पातोंडा (जुने): येथे ४३ वर्षीय शेतकऱ्याने राहत्या घरात गळफास घेऊन आत्महत्या केल्याची घटना २८ जुलै रोजी पहाटे उघडकीस आली. याप्रकरणी नांदुरा पोलिस ठाण्यात आकस्मिक मृत्यूची नोंद करण्यात आली.

श्रीकृष्णा ज्ञानदेव कांडेलकर (वय ४३, रा. पातोंडा जुने) यांनी राहत्या घरात गळफास घेतला. पहाटे त्यांची पत्नी सविता कांडेलकर यांनी हा प्रकार पाहिल्यानंतर नातेवाइकांना माहिती दिली. त्यानंतर घटनास्थळी धाव घेतली असता श्रीकृष्णा कांडेलकर गळफास घेतलेल्या अवस्थेत आढळून आले. याप्रकरणी त्यांचे काका सुपडा सीताराम कांडेलकर (५०) यांनी फिर्याद दिली आहे. फिर्यादीच्या म्हणण्यानुसार, श्रीकृष्णा कांडेलकर यांची काही दिवसांपासून प्रकृती ठीक नव्हती. त्यातूनच त्यांनी हे टोकाचे पाऊल उचलल्याचा अंदाज व्यक्त करण्यात आला असून, कोणावरही संशय नसल्याचे नमूद करण्यात आले आहे.

कायदे विषयक जागृती कार्यशाळा" गो. से. महाविद्यालयात संपन्न

प्रतिनिधी २९ जुलै

खामगाव : गो. से. विज्ञान, कला आणि वाणिज्य महाविद्यालय, खामगाव येथील अंतर्गत महिला तक्रार निवारण समिती (POSH Act, 2013 अन्वये गठीत) आणि तालुका विधी सेवा समिती, खामगाव यांच्या संयुक्त विद्यमाने "कायदे विषयक जागृती कार्यशाळेचे" नुकतेच आयोजन करण्यात आले. जिल्हा न्यायाधीश श्री. बी. बी. शेळके साहेब आणि त्यांची टीम ॲड. श्री. एन.एस.नारखेडे, ॲड श्री. प्रशांत दाभाडे, ॲड. श्री. रितेश निगम यांनी विविध कायद्यांच्या विषयी सविस्तर माहिती दिली.. POSH Act म्हणजेच लैंगिक छळ प्रतिबंध मनाई आणि निवारण कायदा, POSCO लैंगिक गुन्ह्यांपासून १८ वर्षाखालील मुलांचे संरक्षण कायदा, या सर्वांबाबत सखोल माहिती दिली. श्री. एन एस नारखेडे यांनी NALASA राष्ट्रीय कायदेशीर सेवा प्राधिकरण याची माहिती दिली. सर्वसामान्य, गरीब आणि दुर्बळ घटकांपर्यंत ही माहिती पोचविण्यासाठी तालुकास्तरावरती सेवा समिती काम करीत असते. यावेळेस कार्यशाळेचे अध्यक्षस्थानी महाविद्यालयाचे प्रभारी प्राचार्य डॉ. संजय वराडे सर होते. तसेच वाणिज्य विभाग प्रमुख तसेच IQAC समन्वयक डॉ. देवेंद्र व्यास , तालुका विधी सेवा समितीचे कर्मचारी श्री. भावसार यांची मंचावर उपस्थिती लाभली. तालुका विधी सेवा समिती ही सर्वांना कायदेविषयक सेवा देणारी संस्था आहे ..पीडितांना योग्य मार्गदर्शन आणि मदत देणारी समिती आहे..त्याचीही माहिती या कार्यशाळेत देण्यात आली. गुन्हा घडल्यानंतर ची यंत्रणा, मदत कार्य याबद्दल माहिती देताना , मुळात गुन्हे घडू नये म्हणून नागरिकांनी अधिकारासोबत कर्तव्ये येतात त्याचे पालन करायला हवे ...जबाबदारीची जाण ठेवायला हवी...स्वातंत्र्य उपभोगत असताना स्वैराचाराकडे झुकायला नको... मुळात काही काळजी प्रत्येकाने घ्यायला हवी ...याबद्दल उदाहरण देऊन आवर्जून सांगण्यात आले. मानसशास्त्रज्ञ श्री सोनाजी आराक यांनी मानसिक ताणतणाव आणि नकारात्मक विचार यावर मात कशी करावी याबद्दल सविस्तर मार्गदर्शन केले.

किरकोळ कारणावरुन महिलेवर हल्ला

प्रतिनिधी २९ जुलै

मलकापूर : किरकोळ कारणावरून शेजारी राहणाऱ्या व्यक्तीने घरात घुसून ५२ वर्षीय महिलेला शिवीगाळ करत लाकडी दांड्याने मारहाण केल्याची घटना मलकापूर शहरातील म्हाडा कॉलनी परिसरात घडली. या हल्ल्यात महिला गंभीर जखमी झाली असून, मध्यस्थी करण्यासाठी आलेल्या तिच्या पतीलाही मारहाण करण्यात आली. याप्रकरणी मंगळवार, २८ जुलै रोजी मलकापूर शहर पोलिसांनी आरोपीविरुद्ध गुन्हा दाखल केला आहे. पोलिसांच्या माहितीनुसार, म्हाडा कॉलनी येथील रहिवासी बेबी भगवान बगाडे (५२) या २६ जुलै रोजी सायंकाळी सुमारे ७ वाजता घरात काम करत होत्या. त्यावेळी शेजारी राहणारा संजय भगवान गवई हा त्यांच्या घरात घुसला.

त्याने शिवीगाळ करत हातातील लाकडी दांड्याने त्यांच्या डोक्यावर वार केला. या हल्ल्यात त्यांच्या डोक्याला गंभीर दुखापत होऊन रक्तस्राव झाला. तसेच उजव्या हाताच्या मनगटालाही मार लागला. महिलेचा आरडाओरडा ऐकून त्यांचे पती भगवान बगाडे तसेच शेजारी सागर बोरले व यशोदाबाई बोरले यांनी घटनास्थळी धाव घेत महिलेची सुटका केली. यावेळी आरोपीने भगवान बगाडे यांनाही शिवीगाळ करून लाथाबुक्क्यांनी मारहाण केल्याचे फिर्यादीत नमूद आहे. तपास संजय निंबोळकर करीत आहेत.

वाहन मागे घेताना वृद्ध महिलेला चिरडले!

वाकूड येथील घटना : चालकाविरुद्ध गुन्हा

प्रतिनिधी २९ जुलै

खामगांव : तालुक्यातील वाकूड येथे दूध डेअरीजवळ मालवाहू वाहन मागे घेताना झालेल्या अपघातात ८५ वर्षीय वृद्ध महिलेचा जागीच मृत्यू झाला. ही घटना सोमवारी (दि.२७ जुलै) सकाळी घडली. या प्रकरणी पिंपळगाव राजा पोलिसांनी मालवाहू वाहनचालकाविरुद्ध गुन्हा दाखल केला आहे.

पोलिसांच्या माहितीनुसार, वाकूड येथील तानाबाई भावजी सिरसाट (वय ८५) ह्या सोमवारी सकाळी १० वाजता गावातील विशाल लाहुडकार यांच्या दूध डेअरीत दूध आणण्यासाठी जात होत्या. त्याचवेळी डेअरीतून दूध घेऊन निघालेले मालवाहू वाहन (क्र. एमएच ५६ सी ०१८४) चालक युवराज अनिल बोंद्रे (रा. दहीगाव, ता. नांदुरा) याने वाहन निष्काळजीने मागे घेतले. यावेळी वाहनाची जोरदार धडक तानाबाई सिरसाट यांना बसली. धडकेमुळे त्या रस्त्यावर कोसळल्या. ग्रामस्थांनी व त्यांच्या मुलाने आरडाओरडा करून वाहन थांबविण्याचा प्रयत्न केला; मात्र डोक्याला गंभीर दुखापत झाल्याने तानाबाई सिरसाट यांचा घटनास्थळीच मृत्यू झाला. माहिती मिळताच पिंपळगाव राजा पोलिसांनी घटनास्थळी धाव घेत पंचनामा करून मृतदेह उत्तरीय तपासणीसाठी शासकीय रुग्णालयात पाठविला. या प्रकरणी प्रल्हाद भावजी सिरसाट (वय ७४) यांच्या फिर्यादीवरून चालक युवराज अनिल बोंद्रे याच्याविरुद्ध गुन्हा दाखल करण्यात आला आहे. पुढील तपास पोलिस निरीक्षक भागवत मुळीक यांच्या मार्गदर्शनात सुरू आहे.

कविता इंगळे यांच्या पाठपुराव्याने दिव्यांग बोर्डच्या तपासणीमध्ये बदल

प्रतिनिधी २९ जुलै

खामगाव: दर बुधवारी खामगाव येथे कार्यान्वित असलेलं दिव्यांग बोर्ड मध्ये जिल्ह्यात घाटाखालिल असलेले सहा तालुके खामगाव सह शेगाव नांदुरा मलकापूर जळगाव जामोद संग्रामपूर येथिल दिव्यांग व इतर रूग्ण लाभ घेत असतात त्यात कायम असलेले ENT तज्ञ यांची बदली झाल्याने हे पद रिक्त होते त्यासाठी मागणी करण्यात आली होती तर दिव्यांग रुग्ण तपासणी आणि दिव्यांग बोर्ड प्रमाणपत्र देण्यास्तव डॉक्टर कायम न ठेवता वेगवेगळे डॉक्टर सामान्य रुग्णालय खामगाव येथील मनोरुग्ण/मतिमंद दिव्यांग बोर्डामध्ये ठेवण्यात यावे अशी मागणी सतत कविता सुखदेव इंगळे जिल्हाअध्यक्ष विराट मल्टिपर्पज फाउंडेशन बुलडाणा यांना निवेदन दि.१०/०७/२०२६ जिल्हा शल्य चिकित्सक बुलढाणा यांना देण्यात येत करण्यात आली होती सदर निवेदनामध्ये सामान्य रुग्णालय खामगाव येथे मतिमंद बोर्डामध्ये असलेले एकमेव डॉक्टर कायम आहे. त्या ठिकाणी कायम न ठेवता किमान दोन बोर्ड करीता प्रत्येक महिन्याला दुस-या डॉक्टराची नियुक्ती करण्यात यावी जेणेकरुन नियमित बोर्ड कार्यरत राहील व त्यामधून परदर्शक कारभार करणे सोईचे होईल. त्यामुळे सद्या शासन निर्णयानुसार स्वालंबन संगणक प्रणालीद्वारे सामान्य रुग्णालय खामगाव जिल्हा बुलडाणा येथे मतिमंद/ मनोरुग्ण दिव्यांग बोर्डाचे कामकाज नियमित करण्यासाठी जिल्हा शल्य चिकित्सक डॉ दत्तात्रय बिराजदार यांनी दिनांक २२/०७/२०२६ पत्र काढत सामान्य रुग्णालय खामगाव येथे महिन्यातील पहिल्या व तिसऱ्या बुधवारी मतिमंद/ मनोरुग्ण संबधित दिव्यांग रुग्ण तपासणी करुन दिव्याग बोर्ड प्रमाणपत्र देणेकरीता सामान्य रुग्णालय खामगाव येथील दिव्यांग बोर्डामध्ये मानसिक मनोविकार रोग तज्ञ डॉ कुणाल शेवाळे व नाक कान घसा तज्ञ प्रियांका जाधव यांनी हे पहिला व तिसरा बुधवार उपस्थित राहुन तपासणी करावी तर या तपासणी करिता गैरसोय होऊ नये यासाठी संबंधित अधिकारी/कर्मचारी यांना उपस्थित राहण्यासाठी आवश्यक ते वाहन वाहनचालकासह उपलब्ध करुन देण्यात आले आहे.

जलंब येथे 100 टक्के डिजिटायझेशन

प्रतिनिधी २९ जुलै

जलंब : येथे १०० टक्के डिजिटायझेशन प्रतिनिधी खामगाव भारत निवडणूक आयोगाच्या निर्देशानुसार सुरू असलेल्या मतदार यादीच्या विशेष सखोल पुनर्निरीक्षण अभियानांतर्गत खामगाव विधानसभा मतदारसंघातील मतदान केंद्र क्रमांक ३१, जलंब येथे १०० टक्के ईएफ (इलेक्ट्रॉनिक फॉर्म) डिजिटायझेशनचे उद्दिष्ट पूर्ण करण्यात आले आहे. या केंद्राचे मतदान केंद्रस्तरीय अधिकारी दिलीप बळी यांनी उल्लेखनीय कामगिरी करत एकूण ९६३ मतदारांपैकी सर्व ९६३ मतदारांचे ईएफ डिजिटायझेशन पूर्ण केले. तसेच मयत, स्थलांतरित, अनुपस्थित व दुबार मतदारांची आवश्यक नोंद करून संपूर्ण पुनर्निरीक्षण प्रक्रिया शंभर टक्के पूर्ण करण्यात आली. दिलीप बळी यांनी जबाबदारीची जाणीव ठेवत अथक परिश्रमांद्वारे ही कामगिरी साध्य केल्याबद्दल त्यांचे सर्वत्र कौतुक होत आहे. या अभियानाच्या यशस्वी अंमलबजावणीसाठी नायब तहसीलदार तथा सहाय्यक, सेक्टर अधिकारी, मंडळ अधिकारी (जलंब), पर्यवेक्षक व त्यांच्या सहाय्यकांसह ग्राम महसूल अधिकारी, महसूल सेवक आणि इतर मतदान केंद्रस्तरीय अधिकारी यांचेही महत्त्वपूर्ण योगदान लाभले. मतदार यादी अधिक अचूक, अद्ययावत आणि पारदर्शक करण्याच्या दृष्टीने महसूल प्रशासन व निवडणूक यंत्रणेने समन्वयाने केलेले कार्य या उपक्रमातून प्रत्ययास आले आहे.

कारगिलच्या शौर्यगाथेतून राष्ट्रसेवेची प्रेरणा; जनता महाविद्यालयात सुभेदार मेजर दिनेश तायडे यांचे मार्गदर्शन

प्रतिनिधी २९ जुलै

मलकापूर: कारगिल विजय दिनानिमित्त जनता कला व वाणिज्य महाविद्यालय, मलकापूरच्या एनसीसी विभागात आयोजित कार्यक्रमात कारगिल युद्धातील सहभागी व भारतीय सैन्याचे सुभेदार मेजर दिनेश महादेवराव तायडे (सेवानिवृत्त) यांनी एनसीसी कॅडेट्सना प्रेरणादायी मार्गदर्शन केले. यावेळी माजी एनसीसी विद्यार्थी पोलीस कॉन्स्टेबल प्रदीप यदमल यांचाही सत्कार करण्यात आला. सुभेदार मेजर तायडे यांनी कारगिल युद्धातील अनुभव, युद्धानंतर सहा वर्षांहून अधिक काळ 'लाईन ऑफ कंट्रोल'वरील सेवा आणि शहीद झालेल्या १४ सहकाऱ्यांच्या बलिदानाची आठवण करून देत विद्यार्थ्यांना राष्ट्रसेवा, शिस्त, नेतृत्व व देशभक्तीचा संदेश दिला. त्यांनी भारतीय सैन्यात अधिकारी म्हणून करिअर करण्याचे आवाहन करत, "राष्ट्र प्रथम, कर्तव्य सर्वोच्च" हा मंत्र प्रत्येक युवकाने स्वीकारावा, असे सांगितले. तायडे यांनी संयुक्त राष्ट्रसंघाच्या शांतिसेनेत इथिओपिया-इरिट्रिया तसेच भूतानमध्ये भारतीय सैन्याचे प्रतिनिधित्व केल्याची माहितीही दिली. त्यांच्या प्रेरणादायी अनुभवांमुळे एनसीसी कॅडेट्समध्ये भारतीय सैन्याबद्दल अभिमान व राष्ट्रसेवेची नवी प्रेरणा निर्माण झाली.

जळगावच्या सफेद मुसळीची कम्बोडियाला पहिली निर्यात, वनौषधी शेतीसाठी निर्यातीचे नवे दालन खुले

प्रतिनिधी २९ जुलै

जळगाव जामोद : वनौषधी शेतीसाठी महत्त्वाचा टप्पा ठरत, जळगाव जामोद तालुक्यातील वडगाव पाटण येथील प्रगतशील शेतकरी रामचंद्र अर्जुन वाघ यांनी उत्पादित केलेल्या सफेद मुसळीची २७ जुलै रोज कम्बोडिया येथे निर्यात करण्यात आली. कृषी विज्ञान केंद्राच्या तांत्रिक मार्गदर्शनामुळे या भागातील सफेद मुसळी प्रथमच आंतरराष्ट्रीय बाजारपेठेत पोहोचली असून, परिसरातील वनौषधी शेतीसाठी नव्या संधी निर्माण झाल्या आहेत.

प्रथमच थेट परदेशात निर्यात

जळगाव जामोद परिसरातील सफेद मुसळीची आतापर्यंत देशातील औषधनिर्मिती कंपन्यांकडून खरेदी होत होती; मात्र प्रक्रिया न केलेल्या मूळ स्वरूपातील सफेद मुसळीची थेट परदेशात निर्यात होण्याची ही पहिलीच घटना मानली जात आहे. त्यामुळे वनौषधी पिकांसाठी जागतिक बाजारपेठ उपलब्ध होण्याचा मार्ग मोकळा झाला.

शेतीला नवी दिशा

केव्हीकेचे प्रमुख डॉ. विकास जाधव यांनी सांगितले की, जळगाव जामोद आणि संग्रामपूर तालुक्यातील अधिकाधिक शेतकऱ्यांना सफेद मुसळीसारख्या उच्च मूल्याच्या वनौषधी पिकांच्या उत्पादन व निर्यात प्रक्रियेशी जोडण्यासाठी विशेष प्रयत्न करण्यात येणार आहेत

२० टन निर्यातीचे लक्ष्य

या यशानंतर आगामी वर्षात सुमारे २० टन सफेद मुसळी निर्यात करण्याचा मानस असल्याचे शेतकरी वाघ यांनी सांगितले. अधिकाधिक शेतकऱ्यांना वनौषधी शेतीशी जोडून निर्यातक्षम उत्पादन वाढविण्याचा प्रयत्न आहे

रामचंद्र वाघ हे गेल्या अनेक वर्षांपासून वनौषधी पिकांचे उत्पादन, प्रक्रिया आणि विपणन करत आहेत. आधुनिक तंत्रज्ञानाचा अवलंब व सातत्यपूर्ण मार्गदर्शनामुळे त्यांनी सफेद मुसळीच्या उत्पादनात गुणवत्ता राखली. याच गुणवत्तेच्या जोरावर त्यांच्या उत्पादनाला कम्बोडिया च्या बाजार पेठेत प्रवेश मिळाला.

हे दैनिक मालक, मुद्रक, प्रकाशक प्रदीप पुंडलिकराव देशमुख यांनी सायरन ऑफसेट प्रिंटर्स एमआयडीसी क्र. २ पोलिस स्टेशन समोर ता. जि. अकोला येथे मुद्रित करून सिटी न्युज सुपरफास्ट कार्यालय श्री छत्रपती शिवाजी महाराज नगर परिषद काम्पलेक्स, रेल्वे स्टेशन समोर खामगाव येथे प्रकाशित केले. ■ मुख्य संपादक : प्रदीप पुंडलिकराव देशमुख ■ संपर्क – 0724-2435573, 2444774 - email- citynewss80@gmail.com, RNI No.- MAHMAR/26/A3072, RRC Helpline No. 8484842135